Serbarea patronului Colegiului național „Sf. Sava"

262 ani dela înființarea acestui așezământ cultural și altar de credință românească

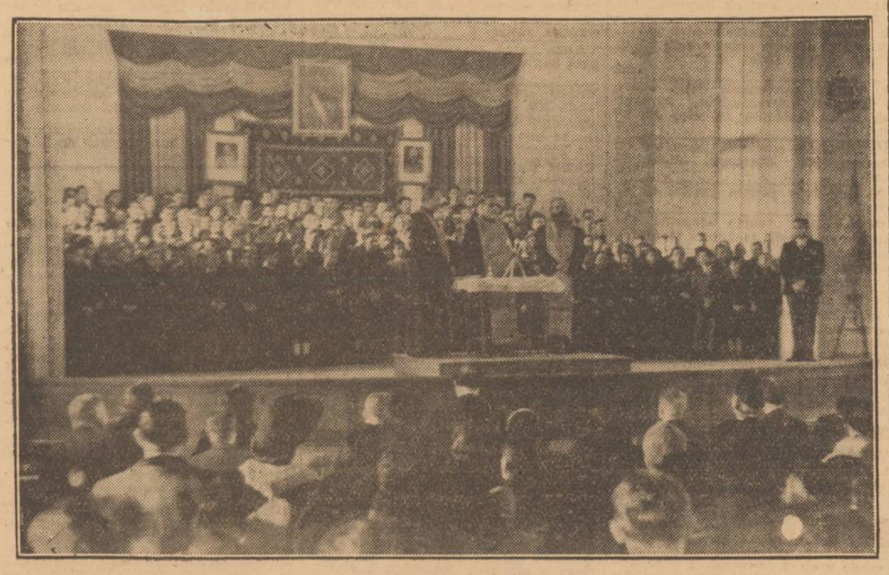

Slujba religioasă

Eri la orele 11.30 în sala de festivități a Colegiului național „Sf. Sava", serbarea patronului acestui Colegiu a căpătat o amploare și o semnificație neobișnuite.

D. prof. Mihai Antonescu, vice-președintele consiliului de miniștri și fost elev al acestui Colegiu, a ținut să aducă, prin participarea și cuvântul său, o caldă mărturie de cinstire și recunoștință, față de școala întemeiată de Șerban Cantacuzino „acest Domnitor care a avut după împlinirea măreață a lui Mihai Viteazul cea dintâi concepție a unității românești".

SALUTUL DIRECTORULUI COLEGIULUI

După ce păr. E. Bărbulescu, Gh. Călin, Em. Harghel oficiază serviciul divin iar corul elevilor intonează Imnul Regal, directorul Colegiului d. C. S. Antonescu salută prezența d-lui vicepreședinte al consiliului, apoi spune:

„Toți elevii Colegiului, între care mulți sunt din Ardealul nostru ca și din Basarabia eliberată, sunt copii buni și în ei ne punem, de aceia, multe și îndreptățite nădejdi. Toți acești băieți ce vă înconjoară, ca și actualii lor îndrumători sufletești, sunt fericiți că vă văd între ei și vă exprimă prin mine, întreaga lor afectuoasă gratitudine".

Cuvântarea d-lui prof. Mihai Antonescu, vice-președintele consiliului de miniștri

D. prof. Mihai Antonescu, primit cu aplauze, răspunde astfel:

Domnule Director,
Respectații mei foști profesori,
D-lor profesori,
Dragi colegi și
Iubiți elevi,

Vă asigur că este una dintre cele mai mari mândrii pentru mine să viu azi în această școală în care mi-am așezat primele gânduri și în care, mai ales, mi-am găsit într'o copilărie și o tinerețe chinuită de orfan, reazemul cugetului pentru ca să pot înțelege ce este viața și pentru ca să învăț să-mi fac datoria față de țara noastră.

Datoresc acestei școale conștiința de român.

Datoresc acestei școale cultul muncii și al credinței naționale.

Am privit întotdeauna școala dela Sf. Sava nu ca un simplu liceu.

Școala dela Sf. Sava nu este o școală oarecare.

Nu este un mare liceu.

Este un mare așezământ național.

Este un altar de credință românească.

Este o mare împlinire pe care istoria a dăruit-o culturii acestei țări.

Această școală a fost întemeiată de Șerban Cantacuzino.

Acest Domnitor care a avut, după împlinirea măreață a lui Mihai Viteazul, cea dintâi concepție a unității românești și pe care a urmărit-o pe plan politic, pe plan diplomatic, acest Domnitor a avut și viziunea întemeierii naționale a Neamului Românesc prin cultură și prin credință.

De aceea, în pridvorul Bisericii dela Sf. Sava a zidit școala Domnească, această școală care trebuia să rămână — definitiv — pentru Neamul nostru o temelie de credință națională, amvon de drumuri noui pentru gândirea românească și mai ales un altar la care generații după generații să poată aduce prinos de muncă și de credință.

Și a venit un alt moment mare al școalei Sf. Sava, care deasemenea însăilează în istoria națională această școală ca un fir dăruitor de destine noui culturii noastre: momentul lui Gheorghe Lazăr.

O altă clipă de răsfrângere spirituală în unitatea românească, de expresie națională a dobândirii drepturilor noastre, întemeiate pe vecinicia latinității noastre și pe dreptul sfânt al sângelui și al hotarului strămoșesc.

Gheorghe Lazăr a fost cel dintâi gânditor al naționalismului nostru.

Naționalismul poate să fie desigur în anumite ceasuri ca un vifor aprig care răstoarnă și care prăvălește crengi putrede în drumul lui, dar marele naționalism, acela care zidește pentru veacuri, este cerul senin care din lumini veșnice îndrumează generații după generații către un singur destin pe oamenii care au o singură chemare, un singur crez: puterea și drepturile neamului.

Și Gheorghe Lazăr a înțeles că naționalismul românesc nu trebue să fie întemeiat numai printr'un vifor deslănțuit aci la noi, ci printr'o catapeteasmă de gânduri noui ridicate în cerul acesta al Europei;

Că drepturile Neamului românesc nu vor ieși din hrisovul vremii numai prin lupta noastră.

Că nu vor ieși din hrisovul vremii decât pe aripele puternice ale gândului și ale credinței noastre latine, care să aducă noui mândrii rasei și care să arate tuturor, care ne este istoria și care ne sunt drepturile istoriei noastre.

Școala latinistă a lui Gheorghe Lazăr, școala aceasta care ne-a prins în florul de gândire europeană, a fost școala drepturilor neamului nostru

Pentrucă odată cu latinitatea noastră, Gheorghe Lazăr a putut să întemeieze naționalismul nostru bazat pe istoria latină a strămoșilor noștri și a urmașilor noștri.

Deaceia, școala dela Sf. Sava ocupă în însăilarea cugetării și împlinirea naționalismului românesc în desfășurarea culturală și spirituală a Neamului nostru, un loc de istorie națională, nu numai o poziție de întemeiere de cultură.

Veți înțelege dece această evocare aci și azi, trebue să ne fie mai puternică decât oricând și pentru ce vă mărturisesc că consider ca o mare mândrie de a putea spune azi: sunt elev al acestei școli; sunt școlar al acestui crez național; sunt urmaș al acestor gânduri mari care s'au zidit odată cu însăși întemeierea de credință a școalei Sf. Sava, în pridvorul bisericii Sf. Sava de altădată.

Unitatea Neamului nostru, credința noastră latină și nebiruită, voința în împlinirea drepturilor Neamului nostru, aceasta este tradiția școalei acesteia.

Această tradiție, voi, pui dragi, flori fragede ale acestui Neam, o veți înțelege mult mai târziu, atunci când depănând firul vieții, veți simți cât de mult ați primit trăind în aceste ziduri.

Ceiace însă trebue să simțiți depe acum, ceiace cu siguranță că vă dă această școală — fiindcă ne-a dat-o și nouă, generație din timpul lui Ștefan Pop — este mândria de a fi român și convingerea că prin muncă, prin credință și prin iubirea de împliniri românești prin aceasta și numai prin aceasta putem să avem conștiința că ne facem datoria.

Deaceia este pentru mine o mare mândrie că am putut lua parte azi la sărbătorirea patronului Colegiului Sf. Sava, urând acestui colegiu ca viitorul să-i hărăzească acelaș destin împlinitor de istorie națională;

Ca în popasurile viitoare să poată să aibă mândria de a-i fi dăruit Neamului în ceasuri grele creste de lumină nouă nu numai pentru cultura Neamului, dar pentru însăși orientarea drepturilor lui.

Mărturisesc credința mea de recunoștință în dascălii de altădată și cred că nu pot încheia acest cuvânt de mărturisire mai bine decât închinându-mă amintirii lui Ștefan Pop, acela care atâția ani a știut să păstreze cu atâta credință flacăra tradiției românești dela Sf. Sava, îndemn de muncă nebirutită, de cumpănenie și de faptă românească a celor cari au trecut pe aici.

CUVANTAREA D-LUI ȘTEFAN POP

Ia apoi cuvântul d. Șt. Pop, fostul director al liceului „Sf. Sava" și îndrumătorul sufletesc al fostului elev Mihai Antonescu, arărând elevilor că pentru ei a vorbit astăzi primul ministru al țării și lămurindu-le plastic, sensul cuvântului Patrie: „Casa părinților, — școala unde înveți, aceasta e Patria".

O DONAȚIE DE 100.000 LEI ȘI TREI PREMII

D. prim ministru a vizitat apoi liceul și a asistat la masa internilor.

Pentru soc. „Eliade Rădulescu", pe care a prezidat-o, d-sa a donat suma de lei 100.000.

D. prof. Mihai Antonescu a instituit deasemenea 3 premii a câte 5000 lei care urmează să fie atribuite elevilor:

1) Premiul *„Regele Mihai I"* pentru cea mai bună lucrare despre *„Drepturile Românilor"*.

2) Premiul *„Mareșal Antonescu"* pentru cea mai bună lucrare despre *„Jertfa pentru Neam"*.

3) Premiul *„Ștefan Pop"* pentru cea mai bună lucrare despre *„Familia și Școala"*.

Anglia a adresat o notă ultimativă Ungariei

Budapesta, 5 (Rador). — Corespondentul agenției „Stefani" transmite:

Președintele consiliului de miniștri al Ungariei a anunțat Vineri în Camera Deputaților că guvernul britanic a adresat guvernului ungar, prin mijlocirea legației Statelor Unite, o notă cu caracter ultimativ.

Această știre n'a produs nicio surprindere printre deputați, deoarece încă de câteva săptămâni propaganda britanică exercita presiuni asupra Ungariei și a altor țări angajate în lupta contra bolșevismului.

❖

Budapesta, 5 (Rador). — Corespondentul agenției D. N. B. transmite:

Președintele de consiliu și ministru al afacerilor străine d. Bardossy a declarat Vineri după amiază la orele 17 și 10, în fața Parlamentului că guvernul britanic, prin intermediul legației americane dela Budapesta, a înaintat guvernului maghiar o declarație de război sub formă de ultimatum.

In acest ultimatum britanic se spune că Marea Britanie se consideră în stare de război cu Ungaria cu începere de la 6 Decembrie, miezul nopții, dacă Ungaria nu-și retrage trupele sale de pe frontul din Est, până la 5 Decembrie, miezul nopții.

Guvernul maghiar a luat cunoștință de această declarație nejustificată a Marei Britanii și este convins că națiunea ungară, în întregime, este alături de guvernul ei.

Declarația presidentului de consiliu a fost aprobat de Parlament.

ȘI FINLANDEI?

Helsinki, 5 (Rador) — Corespondentul agenției D. N. B. transmite:

Ziarele finlandeze reproduc o notă a corespondentului diplomatic al agenției „Reuter", care semnalează că la Helsinki circulă un svon despre un ultimatum adresat Finlandei de către Anglia.

D. prof. Mihai Antonescu membru in Marele consiliu al Camerei de drept internațional

Berlin, 5 (Rador). — *D. prof. Mihai Antonescu, președintele ad-interim al consiliului de miniștri al României, în calitatea sa de președinte al secției românești a Camerei de drept internațional, a fost invitat să facă parte din Marele consiliu al Camerei de drept internațional de către președintele acestei Camere, d. dr. Frank, ministru al Reichului.*

Vicepreședinți ai secției românești sunt d-nii prof. Mircea Djuvara, fost ministru de justiție, și prof. Al. Oteteleșeanu, fost decan și rector al universității din București.

Pod prăbușit in America

— 32 de victime —

New-York, 5 (Rador). — Corespondentul agenției „D. N. B." comunică:

Podul nou de pe Connecticut, care se află încă în construcție, s'a prăbușit în parte.

In apele fluviului s'au înnecat 12 lucrători. Alți 20 lucrători sunt grav răniți.

In sectorul de miazăzi al frontului răsăritean au dat greș noui atacuri ale bolșevicilor

Comunicatul german

Berlin, 5 (Rador). — Dela cartierul general al Fuehrerului, înaltul comandament al forțelor armate germane comunică:

In sectorul de miazăzi al frontului răsăritean au dat greș noui atacuri ale inamicului.

Cu prilejul bombardării unor obiective importante din punct de vedere militar din Leningrad, s'au înregistrat la un depozit de muniții puternice explozii și incendii vaste.

După fuga din Hangoe, s'au lovit de barajul de mine germano-finlandez, pe lângă vasul transportator de trupe „Stalin", și alte vase sovietice. Cu acest prilej s'au scufundat un vas transportator de trupe de 3.000 de tone, un vas de 700 tone și o vedetă sovietică.

Puternice formații aeriene germane au dat atacuri în sectorul sudic al frontului și în regiunea Moscova împotriva unor concentrări de trupe și a fortificațiilor de câmp ale inamicului. Sovietele au suferit mari și sângeroase pierderi și au pierdut un număr însemnat de tunuri și auto-vehicule.

Atacuri de noapte încununate de succes au fost date împotriva orașelor Leningrad și Moscova.

In Africa de Nord, forțele germano-italiene au respins înaintări ale unor forțe de recunoaștere inamice.

Formații de avioane de atac în picaj germane și italiene au împrăștiat concentrări de tankuri britanice în partea de miazăzi a Marmaricei.

In cursul nopții, au fost obținute lovituri în plin împotriva unor baze aeriene și asupra trupelor de întărire inamice din zona Sidi Barrani și Marsa Matruk.

In lupte aeriene, avioane de vânătoare germane au doborît șapte avioane de vânătoare britanice.

Un submarin german a avariat cu o torpilă, în apropierea coastei Cirenaicei, un distrugător britanic.

Amănunte la comunicatul militar

Berlin, 5 (Rador). — Se dau următoarele amănunte cu privire la comunicatul militar de Vineri:

Trupele sovietice pot să încerce să dea contraatacurile lor ori unde vor voi pentrucă atacurile lor vor fi respinse de formațiile armatei de uscat și aviației germane, cu cele mai mari pierderi pentru bolșevici.

Acolo unde sovieticii au crezut că dau peste un teritoriu ce l-ar putea cuceri au dat de fapt peste coloane germane în mișcare, dând prilej armei aeriene germane să atace cu eficacitate rezervele trupelor și coloanelor bolșevice. Acesta a fost cazul în sectorul sudic al frontului, ca și în sectoarele Moscova și Volchov.

Când trupele sovietice, slăbite de încercările lor zadarnice de a ieși din Leningrad, au vrut să primească întăriri pe ghiața lacului Ladoga, atunci aviația germană a bombardat aceste mișcări pe lacul Ladoga, împiedecând cel mai slab ajutor care ar fi putut fi dat trupelor închise în Leningrad.

Marina de război germană a contribuit deasemeni la aceste operațiuni, presărând mine în golful Finic.

Și în Africa de Nord, lupta este caracterizată prin colaborarea eficace a celor trei armate. Englezii, care par că pregătesc noui atacuri mari, angajează în prezent elemente de recunoaștere, care sunt respinse de trupele germano-italiene.

Colaborarea celor trei armate este rezultanta conducerii războiului uniform de către puterile Axei.

Aceste puteri au opus țelurilor operative ale britanicilor din Africa o apărare uniformă, astfel încât englezii au trebuit chiar după două săptămâni dela începutul marei lor ofensive între Sollum și Giarabub să găsească o clipă de răgaz pentru soldații epuizați și care au suferit pierderi considerabile.

NICI O SCHIMBARE IMPORTANTĂ PE FRONTURILE DE LUPTĂ

Berlin, 5 (Rador). — Pe frontul de luptă nu s'a produs Vineri vreo schimbare importantă.

Atacurile în massă date de Soviete în sectorul sudic al frontului nu au dus la câștigarea de teren, cu toate încercările lor înverșunate. Se pare că au început să-și arate primele efecte pierderile uriașe pe care le-au pricinuit trupele germane și aliate. Frontul se întinde aci, ca și până acum, la est de Taganrog.

Aviația germană a avut un efect nimicitor în zona Rostov. Toate concentrările de forțe inamice au fost atacate cu numeroase bombe chiar din primele momente.

Nici o temperatură de 25 de grade sub zero nu a putut influența prea mult asupra avântului trupelor germane.

Impotriva Leningradului a fost activă artileria grea germană. Incendii uriașe au arătat Joi aci că au fost obținute lovituri în plin împotriva unor depozite de muniții inamice.

Armata de încercuire, în colaborare cu aviația, a respins noui încercări de ieșire ale inamicului, care au căutat să folosească în acest scop ghiața de pe Neva. Aci, ca și în toate celelalte sectoare ale frontului, continuă măcinarea forțelor inamice.

In Africa de Nord este relativ liniște. Englezii au încercat să execute înaintări de recunoaștere întrucât au pierdut vederea de ansamblu a situației. Aceste atacuri au fost respinse, inamicul suferind noui pierderi de oameni și materiale.

Se anunță de pe acest front că englezii au aruncat înluptă, alături de popoarele care le dau ajutor, și o brigadă engleză, anume brigada de gardă XXII.

Ea are însă drept misiune asigurarea expedierii rezervelor fapt pentru care a fost așezată departe în spatele liniilor. Această brigadă nu s'a arătat până acum pe câmpul de luptă.

Strânsă solidaritate a popoarelor cari luptă contra bolșevismului

Berlin, 5 (Rador). — Ziarul **„Kieler Neueste Nachrichten"**, respinge în termeni energici un articol publicat de ziarul suedez **„Goeteborgs Handels Och Sjoefartts-Tidning"** asupra situației militare din est, articol pe care ziarul suszis îl califică drept un amestec de diletantism militar și de naivitate politică.

Ziarul german se miră în deosebi de afirmația ziarului suedez, care spune că nici românii, nici finlandezii, nici ungurii, nici italienii, nici austriacii și nici germanii nu mai pot spune nimic pentru că ei sunt forțați de guvernele lor să facă războiul și că popoarele din aceste țări ar aștepta ca eliberarea lor să fie făcută de Rusia Sovietică și de Marea Britanie.

„Kieler Neueste Nachriten" subliniază că în afară de cercurile cărora aparține d. Segerstedt, redactorul șef al ziarului suedez, nimeni nu are nevoie să scoată în relief faptul că niciodată în istoria continentului european popoarele Germaniei, Italiei, României, Ungariei, Slovaciei și ale altor țări nu s'au ținut atât de strâns unite în jurul guvernelor lor ca în momentele de față și că niciodată o luptă n'a fost dată cu mai multă convingere profundă decât războiul ce se duce astăzi împotriva bolșevismului.

In ziarul d-lui Segerstedt nu se regăsește decât spiritul ministrului informațiilor britanic. Știrile cu privire la succesele germanilor sunt totdeauna falsificate sau ascunse. Ziarul german subliniază faptul că d. Segerstedt frecventează de preferință consulatul britanic de la Goeteborg și că chiar în afară de Goeteborg se cunosc legăturile lui cu cercurile evreești.

Ziarul german mai scrie că la Wilhelmstasse se declară, cu un interes din ce în ce mai mare, până când guvernul suedez va mai tolera ca un om ca d. Segerstedt să insulte Germania și să ofenseze poporul suedez, spunându-i asemenea povești. Trebuie să fim îndulgenți față de alienați; însă există o limită peste care trebuie să se observe legile onoarei și nu cele ale îndulgenței.

„Rușii se plâng de aliații lor"

Roma, 5 (Rador). — „Rușii se plâng de aliații lor", subliniază ziarul „Popolo di Roma", într'un articol în care relevă faptul că Stalin a protestat la Washington și la Londra, declarând că niciuna dintre cele două națiuni anglo-saxone nu și-a îndeplinit obligațiile lor față de Moscova.

Din protestul lui Stalin rezultă că ajutoarele ce s'au dat Rusiei Sovietice sunt cu mult inferioare angajamentelor pe care le luase Statele Unite și Anglia.

Aceasta constitue, continuă ziarul, o nouă dovadă că Londra și Washingtonul se desinteresează de soarta aliatului lor care, acum când se prăbușește și cel de al doilea front, își dă seama că nu poate să mai spere că d-nii Roosevelt și Churchill își vor ține făgăduelile făcute.

„O farsă lipsită de orice semnificație"

Berlin, 5 (Rador). — Cercurile autorizate germane consideră drept o farsă lipsită de orice semnificație pactul de asistență mutuală semnat între Uniunea Sovietelor și „Polonia" prin d-nii Stalin și Sikorski.

Cel mult merită să fie luat în seamă faptul că nici în așa zisul „pact", nici în cuvântările rostite cu prilejul semnării lui nu a fost examinată chestiunea care va fi aspectul Poloniei după „victoria" Uniunii Sovietelor.

Un raport cu privire la intervenția avioanelor de luptă germane in sectorul sudic

Berlin, 5 (Rador). — **Locotenentul graf Hageneck, comandantul unei escadrile, face următorul raport cu privire la intervenția avioanelor de luptă germane în sectorul sudic al frontului răsăritean:**

„Cu ajutorul aruncătorului automat cad bombele de calibru mare, din 40 în 40 de metri, asupra pozițiilor dela Bateisk, localitate situată la sud de Rostov. Majoritatea tunurilor sunt reduse la tăcere.

Pe lângă aceasta, avioanele de luptă de sub comanda mea au atacat în ziua de 3 Decembrie, în localitatea Azov, poziții și concentrări de rezerve bolșevice. In valuri ne-am îndreptat spre obiectivul nostru, sburând pe deasupra Mării Azov, ce putea fi văzută complet înghețată. Mariupol și Taganrog rămân în urmă și în curând zărim localitatea Azov. Orașul este plin de trupe bolșevice, de vehicule și de tunuri. Primul nostru obiectiv este un mare depozit de benzină în golf. Aruncăm numeroase bombe și imediat se ridică până la peste o sută de metri fumul gros și, și mai sus, flăcările uriașe produse de incendierea cisternelor cu benzină.

Ocolim apoi artileria antiaeriană bolșevică care trage intens și ne oprim o clipă deasupra orașului Bateisk, la jumătatea drumului între Azov și Rostov. Sburăm dealungul unei liziere de pădure în care se află ascunse numeroase tunuri. Aci aruncăm restul bombelor noastre".

O GARA DIN MOSCOVA LOVITA IN PLIN DE MAI MULTE BOMBE GERMANE

Berlin, 5 (Rador). — **Avioane de luptă germane au atacat în noaptea spre Vineri obiectivele importante din punct de vedere militar din Moscova.**

O gară a fost lovită în plin de mai multe bombe.

Joi, bolșevicii au pierduf 25 de avioane

Berlin, 5 (Rador). — **Din sursă militară se comunică:**

După știri primite până acum, în ziua de 4 Decembrie au fost doborîte în total 25 avioane sovietice, dintre care 18 în lupte aeriene și 7 de către artileria antiaeriană.

Trupe de recunoaștere și posturi înaintate ale unei divizii germane de infanterie motorizată au constatat în ziua de 4 Decembrie în sectorul central al frontului răsăritean concentrări de trupe bolșevice, ce urmau probabil să fie folosite la un atac. Imediat a fost înconștiințată artileria divizionară care a luat sub un puternic foc aceste concentrări inamice. In felul acesta atacul sovietic nu a mai putut fi dat.

Două baterii inamice, care au căutat să răspundă focului artileriei germane au fost reduse la tăcere.

Comunicatul finlandez

Helsinki, 5 (Rador). — **Corespondentul agenției „D. N. B." transmite următorul comunicat militar finlandez cu data de 5 Decembrie:**

Frontul Hangoe: **Ocuparea regiunei s'a terminat. Clădirile din oraș au rămas în bună parte neatinse, deși majoritatea erau minate. Până acum s'au făcut circa 300 de prizonieri în această regiune.**

Frontul din istmul Careliei: **Pe toată lungimea frontului activitate reciprocă de artilerie și de aruncătoare de grenade, precum și de infanterie. Inamicul a încercat două atacuri zadarnice, pe malul lacului Ladoga. Artileria noastră a distrus cazemate inamice, precum și un tun anti-tanc și un tun de câmp.**

Frontul Swir: **Activitatea de artilerie și de aruncătoare de grenade s'a continuat din ambele părți. Cu prilejul unei încercări nereușite de atac, inamicul a pierdut trei tancuri, un automobil blindat și patru tunuri antitanc. In alt sector al aceluiași front a fost nimicit un alt car blindat. In sectorul sudic al frontului de est au fost respinse încercări de atac inamice. Intr'un punct inamicul a dat un atac peste un lac. Trupele noastre au lăsat pe atacanți să vină până în fața pozițiilor, distrugându-i pe urmă aproape până la ultimul om. In sectorul nordic nici o activitate demnă de remarcat.**

Forțele marine: **Joi s'a observat cum un mare vas inamic a dat peste minele noastre așezate în golful Finic.**

Forțele aeriene: **Joi seara, trei avioane inamice au aruncat bombe explozive asupra orașului Rovaniemi din Laponia și au atacat apoi localitatea Kymijokivarsi cu bombe incendiare. Către miezul nopții alte două avioane inamice au bombardat localitatea Kymijaervi unde au fost sparte câteva geamuri. Aviația noastră a bombardat linia ferată Murmansk la nord de Maasekae. Două trenuri de transport și liniile de cale ferată au fost lovite în plin de bombe grele.**

In Carelia de est au fost bombardate câteva cantonamente și coloane de transport.

In cursul zilei de Joi au avut loc două lupte aeriene la Karhumaeki situat în colțul de nord al Lacului Onega, cu care prilej au fost doborîte trei avioane de vânătoare inamice.

Unul din avioanele noastre nu s'a reîntors la baza sa.

PE CELELALTE FRONTURI

Șase avioane engleze doborâte

Berlin, 5 (Rador). — **Incercările engleze de a face o incursiune pe deasupra litoralului Mânecii au fost respinse Vineri cu pierderi simțitoare pentru inamic, care, după știrile sosite până acum, a pierdut în regiunea Brest trei avioane de luptă și trei de vânătoare.**

Din aceste șase avioane, cinci au fost doborîte de aviația de vânătoare germană, iar al șaselea de artileria antiaeriană.

Aviația germană nu a avut nici o pierdere.

Joi, aviația italiană a fost foarte activă

Roma, 5 (Rador). — Un corespondent de război al agenției Stefani raportează din zona de operațiuni:

Aviația noastră de vânătoare a fost foarte activă eri în regiunea Mediteranei centrale.

O formațiune de 5 avioane inamice bi-motoare, care încercau să pătrundă deasupra teritoriului italian, a fost întâmpinată de vânătorii noștri între Sicilia și Calabria. Trei aparate inamice au fost doborîte.

Ceva mai târziu, o altă patrulă de vânătoare a întâmpinat deasupra Canalului Siciliei două avioane **Blenheim**, care se îndreptau spre sud-vest. Avioanele inamice au încercat să evite lupta ascunzându-se în nouri; ele au fost însă ajunse din urmă și atacate, iar unul dintre ele a fost încendiat și doborît.

GENERALUL WAVELL ANUNȚĂ PIERDERI MARI ALE NEOZELANDEZILOR IN AFRICA

Amsterdam, 5 ((Rador). — **Corespondentul agenției D. N. B. anunță:**

Serviciul de informațiuni britanic anunță că generalul Wavell a comunicat d-lui Churchill, printr'o telegramă, că pierderile trupelor neozeelandeze care luptă în Africa sunt mari.

❖

New-York, 5 (Rador). — *Corespondentul agenției „D. N. B." transmite:*

Associated Press anunță că d. Fraser, primul ministru al Nouei Zeelande, a declarat că generalul de brigadă Freyberg, care se află în Libia, l-a informat că pierderile suferite de trupele neozeelandeze sunt foarte mari.

Se confirmă că generalul de brigadă neozeelandez Urmiles a fost făcut prizonier de către forțele italiene.

Un mare număr de vehicule engleze distruse

Berlin, 5 (Rador). — *După ultimele informații, forțele aeriene din Africa de Nord au operat Joi alte atacuri contra trupelor inamice din deșertul libian.*

Avioane de luptă au bombardat și au mitraliat concentrări de automobile, distrugând sau incendiind un mare număr de vechicule.

Au fost deasemeni bombardate instalațiile feroviare din regiunea de frontieră a Egiptului de nord, mai multe vagoane fiind distruse, iar comunicațiile întrerupte în numeroase puncte.

Generalul Cunningham și-a modificat tactica

Berna, 5 (Rador). — Corespondentul agenției **Stefani** transmite:

După mai multe zile de tăcere, agenția **Exchange Telegraph** scrie următoarele:

„Generalul Cunningham și-a modificat tactica, studiind o nouă linie, care se numește „linia carelor înarmate" și se întinde dela Sidi Omar la Bir El Gobi.

Trupele blindate, care operau dincolo de această regiune, au fost rechemate și regrupate. Terenul bătăliei pare un imens atelier, deoarece soldații și tehnicienii lucrează la repararea tancurilor avariate. Se lucrează febril pentru pregătirea unei alte bătălii mari".

Comentând aceste știri, ziarele elvețiene se întreabă dacă comandamentul englez vrea să pornească o luptă de ofensivă sau una de defensivă. La prima vedere — scriu aceste ziare — întrebarea pare de prisos, fiind evident că inițiativa operațiunilor a fost luată de englezi. Dacă generalul Cunningham a urmărit ocuparea teritoriului ținut de inamic, atunci aspirația sa pare compromisă. Inaintarea fulgerătoare pe care putea să spere că o va realiza grație superiorității materialului său, nu s'a produs, iar vigoarea contra-atacului italo-german va influența desigur moralul coloanelor britanice.

Este îndoielnic, mai observă ziarele elvețiene, că englezii ar fi urmărit numai să prevină un eventual atac contra Egiptului prin ocuparea forțelor Axei; în adevăr, ne amintim că d. Churchill, în ordinul său de zi, nu a vorbit de defensivă, ci a anunțat cu aroganță că trupele Axei vor fi înfrânte.

După scufundarea crucișetorului „Sidney"

Stockholm, 5 (Rador). — Corespondentul agenției „D. N. B." comunică:

Postul britanic de radio anunță din Melbourne că d. Makin, ministrul marinei australiene, a declarat că autoritățile au pierdut orice speranță de a putea regăsi pe supraviețuitorii crucișetorului **Sidney**, scufundat recent în cursul unei lupte cu un vas din marina militară germană.

FUEHRERUL A DECORAT PE COMANDANTUL „CORMORAN"-ului

Berlin, 5 (Rador). — Dela Cartierul General al Fuerherului se anunță că Fuehrerul și Comandantul suprem al forțelor armate germane a conferit Crucea de cavaler al Ordinului Crucea de Fier, comandantului crucișătorului auxiliar „Cormoran", căpitanul de fregată Detmers care, după cum s'a anunțat în comunicatul militar dela 3 Decembrie, a distrus crucișătorul australian „Sidney" și a scufundat peste 70.000 de tone de vase inamice.

VAPORUL ENGLEZ „ASHBY" A FOST TORPILAT

Lisabona, 5 (Rador). — Corespondentul agenției „Stefani" transmite:

Vaporul englez „Ashby", de 4.868 tone, a fost torpilat.

Comandantul și 5 oameni din echipaj au pierit. Cei 50 de supraviețuitori au fost debarcați la Faial.

Comunicatul italian

Roma, 5 (Rador). — **Iată comunicatul oficial Nr. 551, publicat de cartierul general al forțelor armate italiene:**

In Marmarica, tir intens al artileriei noastre contra fortificațiilor și forțelor mecanizate din fortăreața Tobruk.

Pe frontul dela Sollum, dueluri de artilerie.

Lupte locale sunt încă în zona Bir-El-Gobi și la vest de Bardia.

In noaptea de 3 spre 4 Decembrie, avioane inamice au incendiat unul din spitalele noastre de campanie și apoi l-au mitraliat.

Unități navale engleze au bombardat o parte din coasta situată la vest de Tobruk, dar fără rezultate.

Cu toate condițiile atmosferice neprielnice persistente, formațiuni aeriene italo-germane au atacat în mai multe rânduri concentrările de trupe și coloanele mecanizate ale inamicului din regiunea situată la sud-est de Bir-El-Gobi.

Eri după amiază, cinci avioane britanice au atacat cu bombe și cu focuri de mitralieră orașul Villa San Giovanni (Reggio Calabre). Au fost stricăciuni neînsemnate și câteva persoane rănite. Grație intervenței prompte a avioanelor noastre de vânătoare, trei avioane inamice au fost doborite. Un ofițer inamic a fost salvat și luat prizonier.

Aviația noastră a operat contra bazelor aeriene din insula Malta.

CURIER POȘTAL PENTRU STATELE UNITE PIERDUT

New-York, 5 (Rador). — Corespondentul agenției „D. N. B." transmite:

Oficial se declară că întreg curierul poștal pentru Statele Unite, din perioada dintre 23 și 26 Octombrie poate fi socotit ca fiind „pierdut din cauza activității inamicului", — anunță „Associated Press".